

*R. J. M.*



# Relatório de Gestão

Ano Económico de 2022



*Rde*

## Índice

<b>Introdução</b> .....	3
<b>Sistema Contabilístico</b> .....	3
<b>O Relatório de Gestão</b> .....	3
<b>Caraterização da Entidade</b> .....	4
I – IDENTIFICAÇÃO.....	4
II – DADOS GEOGRÁFICOS.....	4
III – ESTRUTURA ORGANIZACIONAL.....	4
IV – IDENTIFICAÇÃO DOS RESPONSÁVEIS .....	5
<b>ÓRGÃO EXECUTIVO</b> .....	5
<b>ÓRGÃO DELIBERATIVO</b> .....	6
VII – MAPA DE PESSOAL .....	7
VIII – POLÍTICA ORÇAMENTAL.....	7
<b>Análise Financeira</b> .....	7
<b>Situação orçamental - Receita</b> .....	8
<b>Situação orçamental - Despesa</b> .....	8
<b>Saldos de Gerência / Tesouraria</b> .....	8
<b>Aplicações legais</b> .....	9
<b>Princípios e Regras Orçamentais</b> .....	9
<b>Principais Políticas Contabilísticas</b> .....	9
<b>Investimentos</b> .....	10
<b>Plano Plurianual de Investimentos</b> .....	10
<b>Resultado</b> .....	11
<b>Conclusão</b> .....	11
<b>Resultado líquido</b> .....	11
<b>Passivos e Ativos</b> .....	11
<b>Passivo financeiro:</b> .....	11
<b>Ativo financeiro:</b> .....	12
<b>Divergências</b> .....	12
<b>Justificativos</b> .....	13
<b>Nota Final</b> .....	13



R. L.

## Introdução

### Sistema Contabilístico

Desde 1 de Janeiro de 2020 que as autarquias locais passaram a estar sujeitas a um novo regime contabilístico – o SNC-AP – caracterizado, de entre outros aspetos, pela introdução de um novo paradigma às finanças públicas, centrado, fundamentalmente, na sua contabilidade, relato, controlo e transparência das contas públicas.

Foi igualmente previsto um regime simplificado para Microentidades, funcionando com base na NCP26 – Norma de Contabilidade Pública 26 que se centra na Contabilidade e Relato Orçamental, o qual é aplicável às autarquias locais que apresentem nas duas últimas prestações de contas um montante global de despesa orçamental paga inferior ou igual a 1.000.000€.

As entidades que se integram neste regime apenas são obrigadas a utilizar a Contabilidade e Relato Orçamental e a divulgação do Inventário do Património. (art.º 6 da Portaria 218/2016 de 9 de agosto)

O regime simplificado é aplicável à Freguesia de Criação Velha, em função do respetivo montante global de despesa orçamental paga nas últimas duas prestações de contas, nomeadamente 75.823,30 euros em 2020 e 85.210,93 euros em 2021.

### O Relatório de Gestão

No cumprimento do estabelecido no Decreto-Lei n.º 192/2015, de 11 de setembro, que aprovou o SNC-AP (Sistema de Normalização Contabilística para as Autarquias Locais) apresentam-se os documentos de prestação de contas relativos ao período entre 01 de janeiro de 2022 e 31 de dezembro de 2022.

O presente Relatório de Contas e Documentos de Prestação de Contas relativo ao ano económico de 2022 serão submetidos à apreciação do Órgão Executivo e do Órgão Deliberativo, nos termos do disposto nos artigos 16.º, n.º 1, alínea e) e alínea b), do n.º 1 do artigo 9.º da Lei n.º 75/2013, de 12 de setembro.

A prestação de contas, não obstante a boa-fé que deve sustentar a sua elaboração, pressupõe um conjunto de documentos que procuram na experiência vivida, demonstrar a execução orçamental e financeira de um ciclo temporal, geralmente coincidente com o ano civil.

No que respeita à sua estrutura, e conforme determina a lei, foi elaborada em obediência aos princípios da clareza, exatidão e simplicidade, de forma a possibilitar a sua análise, tanto na vertente económica, como na vertente financeira, espelhando a eficiência na utilização dos



meios afetos à persecução das atividades desenvolvidas pela entidade e a eficácia na realização dos objetivos inicialmente aprovados, guiados pela ação política, tendo sempre presente os superiores interesses coletivos da população da Freguesia.

Os documentos de prestação de contas foram elaborados de acordo com a Instrução n.º 1/2019 – publicado no Diário de República, II Série n.º 46 de 06 de março.

## **Caraterização da Entidade**

### I – IDENTIFICAÇÃO

**Designação:** Freguesia de Criação Velha

**NIF:** 512068070

**Endereço (Sede):** Estrada Regional, 44A

**Concelho:** Madalena

**Telefone:** 292623649

**Fax:**

**E-mail:** fcvelha@sapo.pt

**Regime Financeiro:** Simplificado - Micro-entidade SNC-AP

A Junta de Freguesia Criação Velha desenvolve Atividades no âmbito da lei, vista a prossecução dos interesses próprios da população residente na respetiva circunscrição administrativa.

### II – DADOS GEOGRÁFICOS

A Junta de Freguesia Criação Velha, inserida no concelho de Madalena, composta por uma área de 16,39 km<sup>2</sup>, com aproximadamente 768 habitantes (dados INE censos 2011). A sua população eleitoral é de 803 eleitores. (dados MAI – Mapa n.º 1/2022 publicado a 1 de março de 2022).

### III – ESTRUTURA ORGANIZACIONAL



Ilustração 1 - Estrutura Organizacional Órgão Executivo

#### IV – IDENTIFICAÇÃO DOS RESPONSÁVEIS

#### ÓRGÃO EXECUTIVO

A composição do órgão executivo da junta, responsável pelo exercício de 2022, é a representada na seguinte tabela.

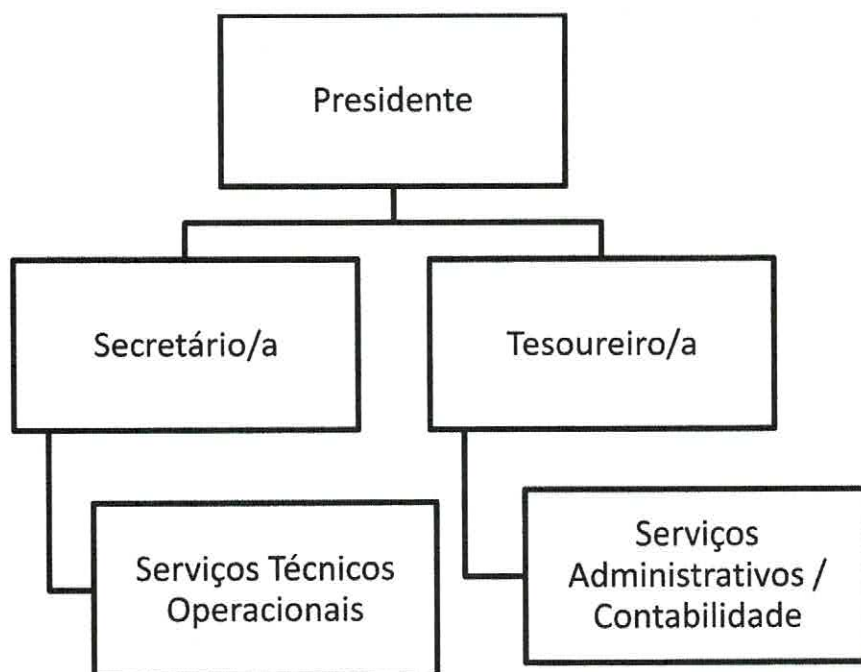

TITULAR	CARGO
Paulo César Amaral Tavares	Presidente
Marla Sofia Dutra	Secretário/a
António Manuel Rodrigues Luís	Tesoureiro/a

Tabela 1 - Composição do Órgão Executivo

De acordo com o disposto no artigo 16º da Lei n.º 75/2013, de 12 de setembro, é da competência da Junta de Freguesia Criação Velha, entre outras:

- Elaborar e manter atualizado o cadastro dos bens móveis e imóveis;
- Elaborar e submeter a aprovação da assembleia de freguesia ou do plenário de cidadãos eleitores as opções do plano e a proposta do orçamento;
- Elaborar e submeter a aprovação da assembleia de freguesia ou do plenário de cidadãos eleitores as revisões às opções do plano e ao orçamento;
- Executar as opções do plano e orçamento, bem como aprovar as suas alterações;
- Elaborar e aprovar a norma de controlo interno, quando aplicável nos termos da lei, bem como o inventário de todos os bens, direitos e obrigações patrimoniais e respetiva avaliação e ainda os documentos de prestação de contas, a submeter à apreciação do órgão deliberativo;
- Remeter ao Tribunal de Contas, nos termos da lei, as contas da freguesia.

## ÓRGÃO DELIBERATIVO

O órgão deliberativo da freguesia, constitui a Assembleia de Freguesia, apresentando a seguinte composição:

TITULAR	CARGO
Marla Sofia Pereira Costa Neves	Presidente
Nuno Miguel Pereira Dutra	1º Secretário/a
Catarina Sofia Silveira Amaral	2º Secretário/a
Maria de Jesús Feliciano de Oliveira	Membro
Luís Carlos Oliveira	Membro



*Handwritten signature*

Renato Luís Pereira	Membro
---------------------	--------

Manuel António Madruga Magalhães	Membro
----------------------------------	--------

Tabela 2- Composição do Órgão Deliberativo

Compete à Assembleia de Freguesia, nomeadamente:

- Acompanhar e fiscalizar a atividade da freguesia, sem prejuízo do exercício normal da competência desta;
- Apreciar, em cada uma das sessões ordinárias, uma informação escrita do presidente da junta acerca da atividade por si ou pela junta exercida, no âmbito da competência própria ou delegada, bem como da situação financeira da freguesia;
- Aprovar as opções do plano, a proposta de orçamento e as suas revisões;
- Apreciar o inventário de todos os bens, direitos e obrigações patrimoniais e respetiva avaliação, bem como apreciar e votar os documentos de prestação de contas;
- Aprovar, nos termos da lei, os quadros de pessoal dos diferentes serviços da freguesia;

Estabelecer as normas gerais de administração do património da freguesia ou sob sua jurisdição.

## VII – MAPA DE PESSOAL

A freguesia de Criação Velha não tem mapa de pessoal.

## VIII – POLÍTICA ORÇAMENTAL

Os documentos previsionais, nomeadamente o Orçamento e Plano Plurianual e o Plano Plurianual de Investimentos, constituem um instrumento primordial para a gestão autárquica, pois estão neles definidas as linhas de desenvolvimento estratégico a médio e longo prazo e a política financeira a curto prazo.

O Orçamento e Plano Plurianual de Investimentos permitem conhecer as previsões estabelecidas pelos órgãos representativos da freguesia, para uma determinada gerência económica.

### **Análise Financeira**



Seguidamente apresenta-se a análise à estrutura e evolução da política orçamental desenvolvida pela autarquia.

O Orçamento corrigido, a 31/12/2022, apresenta a seguinte composição:

RECEITAS		%	DESPESAS		%
Saldo gerência anterior	43 597,72 €	16,45%	Despesas correntes	88 803,93 €	33,52%
Receitas correntes	98 380,00 €	37,13%	Despesas de capital	176 154,79 €	66,48%
Receitas de capital	122 981,00 €	46,42%			
<b>Total</b>	<b>264 958,72 €</b>	<b>100,00%</b>	<b>Total</b>	<b>264 958,72 €</b>	<b>100,00%</b>

### Situação orçamental - Receita

As receitas arrecadadas no ano de 2022 totalizaram o montante de 124.737,10 euros, de um total previsto de 264.958,72 euros constituído por €81.139,38 euros de receitas orçamentais e por €43.597,72 euros do saldo da gerência anterior.

### Situação orçamental - Despesa

As despesas totais ascenderam a 57.942,54 euros de um total previsto de 264.958,72 euros.

Do total de despesas ocorridas no ano de 2022, 27,33% referem-se a despesas correntes e 72,67% a despesas de capital traduzindo-se respetivamente em 62.045,86 euros e 164.978,84 euros.

As despesas correntes não excederam as receitas correntes respeitando assim o princípio do equilíbrio orçamental constante do art.º 40.º da RFALEI.

### Saldos de Gerência / Tesouraria

O saldo a transitar para a gerência seguinte ascende a 110.354,89 euros, sendo que o saldo orçamental do ano é de 110.354,89 euros, uma vez que foi incorporado o saldo orçamental da gerência anterior no montante de 43.794,72 euros.

Recebimentos/Entrada de Fundos		Pagamentos/Saída de Fundos	
<b>SALDO DA GERÊNCIA ANTERIOR</b>	<b>43.597,72 €</b>	<b>DESPESAS ORÇAMENTAIS</b>	<b>57.878,09 €</b>
Execução Orçamental	43.597,72 €	Correntes	39.627,61 €
Operações de Tesouraria	0,00 €	Capital	18.250,48 €
<b>RECEITAS ORÇAMENTAIS</b>	<b>124.635,26 €</b>	<b>OPERAÇÕES DE TESOURARIA</b>	<b>0,00 €</b>
Correntes	96.790,37 €	<b>SALDO P/ GERÊNCIA SEGUINTE</b>	<b>110.354,89 €</b>
Capital	27.844,89 €	Execução Orçamental	110.354,89 €
<b>OPERAÇÕES DE TESOURARIA</b>	<b>0,00 €</b>	Operações de Tesouraria	0,00 €
<b>TOTAL</b>	<b>168.232,98 €</b>	<b>TOTAL</b>	<b>168.232,98 €</b>



A Síntese das Reconciliações Bancárias demonstra que:

Banco	Saldo Contabilístico a 31/12/2022	Débitos em Trânsito	Créditos em Trânsito	Saldo Bancário a 31/12/2022
Novo Banco dos Açores, SA - PT50 0160 0100 0080 9280 0072 9	17.191,96 €	0,00 €	0,00 €	17.191,96 €
Santander Totta, SA - PT50 0018 0008 0651 5935 0202 1	93.200,32 €	111,89 €	668,51 €	92.531,81 €

A Conta à Ordem PT50 0018 0008 0651 5935 0202 1 do SANTANDER apresenta divergência de valores justificada pelos movimentos em transito a 31 de dezembro.

## Aplicações legais

### Princípios e Regras Orçamentais

A Junta de Freguesia de Criação Velha cumpriu durante o ano de 2022 os princípios e regras orçamentais consagrados na Lei do Enquadramento Orçamental (Lei n.º 151/2015 de 11 de setembro).

Nomeadamente a estabilidade orçamental, tendo sido apurado um saldo positivo.

Todas as receitas foram registadas pela importância integral em que foram avaliadas, sem dedução alguma para encargos de cobrança ou de qualquer outra natureza e todas as despesas foram registadas pela sua importância integral, sem qualquer dedução, respeitando deste modo a não compensação da receita e despesa.

As despesas foram inscritas no orçamento, estruturadas em programas, por fonte de financiamento, por classificadores orgânico, funcional e económico. As receitas foram registadas por classificador económico e fonte de financiamento.

A Junta de Freguesia cumpre a transparência orçamental disponibilizando informação fiável, completa e atualizada.

### Principais Políticas Contabilísticas

As demonstrações orçamentais foram preparadas de acordo com a NCP 26, e são apresentadas em euros.

FREGUESIA DE CRIAÇÃO VELHA  
RELATÓRIO DE GESTÃO - 2022



A informação é preparada na base do acréscimo, onde os efeitos das transações e de outros acontecimentos são reconhecidos quando eles ocorrem, satisfeitas as definições e os critérios de reconhecimento de acordo com a Estrutura Conceptual do SNC-AP.

As demonstrações orçamentais apresentam de forma apropriada a posição financeira e orçamental, o desempenho orçamental e os fluxos de caixa da Junta de Freguesia de Criação Velha, bem como a representação fiel dos efeitos das transações, outros acontecimentos e condições, de acordo com as definições e critérios estabelecidos na NCP-26.

Não obstante o referido anteriormente acerca da comparabilidade, sempre que possível a informação comparativa foi divulgada com respeito ao período anterior para as quantias relatadas nas demonstrações orçamentais.

As demonstrações orçamentais estão consistentes de um período para o outro, quer a nível da apresentação, quer dos movimentos contabilísticos que lhes dão origem, exceto quando ocorrem alterações significativas na natureza que, nesse caso, estão devidamente identificadas e justificadas no presente relatório. Desta forma, é proporcionada informação fiável e mais relevante.

**Investimentos**

**Plano Plurianual de Investimentos**

Classif. Obj.	Projeto	Designação	Rubrica Orçamental		Forma de aplicação	Fonte de Financiamento				Datas		Montante previsto			Montante executado			Nível de execução financeira anual	Nível de execução financeira global
			Código	Estrutura		RG	RR	UE	EMRR	Início	Fim	ANO	Ano seguinte	Total	Ano anterior	ANO	Total		
1	202114	Creção de Natureza de Criação Velha	01	07011001	D	0.00	0.00	100.00	0.00	01/01/2021	31/12/2022	0.00 €	0.00 €	0.00 €	0.00 €	0.00 €	0.00 €	0.00 %	0.00 %
1	202214	Equipamentos informáticos	01	070107	A	0.00	100.00	0.00	0.00	01/01/2022	31/12/2022	221.21 €	700.00 €	971.21 €	0.00 €	170.22 €	170.22 €	76.98 %	77.93 %
1	202216	Aquisição de Natureza	01	070106001	A	0.00	100.00	0.00	0.00	01/01/2022	31/12/2022	100.00 €	100.00 €	200.00 €	0.00 €	0.00 €	0.00 €	0.00 %	0.00 %
1	202217	Aquisição de Terrenos	01	07010101	A	0.00	100.00	0.00	0.00	01/01/2022	31/12/2022	70.00 €	30.00 €	100.00 €	0.00 €	0.00 €	0.00 €	0.00 %	0.00 %
1	202218	Aquisição de Terrenos	01	070111	D	0.00	100.00	0.00	0.00	01/01/2022	31/12/2022	1.940.00 €	900.00 €	2.840.00 €	314.80 €	1.509.07 €	2.023.87 €	92.25 %	95.25 %
1	202219	Beneficiários de Salários e Equipamentos Urbanos	01	0701030701	D	0.00	100.00	0.00	0.00	01/01/2022	31/12/2022	10.00 €	30.00 €	40.00 €	0.00 €	0.00 €	0.00 €	0.00 %	0.00 %
1	202219	Aquisição de Equipamentos e Máquinas Pesadas	01	070110001	A	0.00	100.00	0.00	0.00	01/01/2022	31/12/2022	24.12 €	100.00 €	204.12 €	0.00 €	0.00 €	0.00 €	0.00 %	0.00 %
1	202212	Aquisição de Mobiliário e Equipamento	01	070109	D	0.00	100.00	0.00	0.00	01/01/2022	31/12/2022	970.00 €	300.00 €	1.270.00 €	0.00 €	962.99 €	962.99 €	99.29 %	76.08 %
1	202213	Software Informáticos	01	070108	D	0.00	100.00	0.00	0.00	01/01/2022	31/12/2022	322.00 €	300.00 €	622.00 €	0.00 €	299.00 €	299.00 €	54.22 %	46.02 %
<b>Total Objetivo 1</b>												<b>3.770.23 €</b>	<b>2.670.00 €</b>	<b>6.390.23 €</b>	<b>314.80 €</b>	<b>3.344.26 €</b>	<b>3.488.56 €</b>	<b>80.00 %</b>	<b>52.45 %</b>
111	202117	Casa do Bairro Santo	01	0701020702	A	0.00	100.00	0.00	0.00	10/12/2021	31/12/2022	30.000.00 €	16.300.00 €	56.300.00 €	0.00 €	0.00 €	0.00 €	0.00 %	0.00 %
111	202215	Conservação da Sede	01	07010301	D	0.00	100.00	0.00	0.00	01/01/2022	31/12/2022	1.200.00 €	1.200.00 €	2.390.00 €	0.00 €	1.890.00 €	1.890.00 €	100.00 %	88.23 %
<b>Total Objetivo 111</b>												<b>31.200.00 €</b>	<b>17.780.00 €</b>	<b>58.980.00 €</b>	<b>0.00 €</b>	<b>1.890.00 €</b>	<b>1.890.00 €</b>	<b>5.87 %</b>	<b>2.86 %</b>
2	202103	Parque de Hortênsias	01	070104002	A	0.00	100.00	0.00	0.00	01/01/2019	31/12/2022	80.243.28 €	34.867.00 €	108.370.28 €	374.26 €	0.00 €	374.26 €	0.00 %	0.30 %
2	202201	Equipamento para jardim das Felizes	01	070104001	A	0.00	100.00	0.00	0.00	01/01/2022	31/12/2022	4.00 €	8.00 €	10.00 €	0.00 €	0.00 €	0.00 €	0.00 %	0.00 %
2	202216	Manutenção de Camélias	01	0701040101	A	0.00	100.00	0.00	0.00	01/01/2022	31/12/2022	11.627.57 €	0.000.00 €	19.827.87 €	0.00 €	10.977.28 €	10.977.28 €	94.40 %	82.90 %
2	202210	Óbras: manutenção espaços verdes, áreas espaços públicos, espaços comunitários	01	0702001100	D	0.00	100.00	0.00	0.00	01/01/2022	31/12/2022	440.00 €	100.00 €	590.00 €	0.00 €	429.00 €	429.00 €	92.28 %	73.73 %
2	202210	Manutenção e reparação de mobiliário urbano	01	0702001101	D	0.00	100.00	0.00	0.00	01/01/2022	31/12/2022	10.00 €	30.00 €	40.00 €	0.00 €	0.00 €	0.00 €	0.00 %	0.00 %
<b>Total</b>												<b>147.948,48 €</b>	<b>96.140,00 €</b>	<b>295.094,48 €</b>	<b>320,26 €</b>	<b>18.950,26 €</b>	<b>18.950,26 €</b>	<b>11,56 %</b>	<b>8,32 %</b>

2	202210	Beneficiários de Passos	01	070104001	A	0.00	100.00	0.00	0.00	01/01/2022	31/12/2022	1.626.20 €	700.00 €	2.976.20 €	0.00 €	1.290.02 €	1.290.02 €	72.68 %	21.83 %
2	202211	Procedimentos técnicos e manutenção espaços envolventes da escola	01	0702000001	A	0.00	100.00	0.00	0.00	01/01/2022	31/12/2022	82.74 €	100.00 €	252.74 €	0.00 €	1.07 €	1.07 €	2.09 %	0.00 %
2	202217	Beneficiários de Camélias	01	0701040102	A	0.00	100.00	0.00	0.00	01/01/2022	31/12/2022	71.00 €	100.00 €	221.00 €	0.00 €	0.00 €	0.00 €	0.00 %	0.00 %
2	202218	Manutenção e Beneficiários de Passos	01	070104002	E	0.00	100.00	0.00	0.00	31/08/2022	31/08/2022	28.280.00 €	0.00 €	28.280.00 €	0.00 €	411.79 €	411.79 €	1.47 %	1.87 %
<b>Total Objetivo 2</b>												<b>120.934,48 €</b>	<b>900,00 €</b>	<b>128.327,48 €</b>	<b>218,26 €</b>	<b>15.790,26 €</b>	<b>15.790,26 €</b>	<b>76,91 %</b>	<b>8,34 %</b>
<b>Total</b>												<b>178.154,79 €</b>	<b>96.190,00 €</b>	<b>323.321,79 €</b>	<b>438,52 €</b>	<b>18.290,52 €</b>	<b>18.690,52 €</b>	<b>10,50 %</b>	<b>8,00 %</b>

O Plano Plurianual de Investimentos, demonstra no decorrer do mandato as previsões de investimento a realizar na Freguesia, assim sendo no ano de 2022, a execução financeira do



Plano Plurianual de Investimentos (PPI) teve o nível de Execução de Financiamento Anual de 10,36% no valor total investido de 18.681,34 euros.

## **Resultado**

### **Conclusão**

As limitações de ordem financeira constituem uma realidade à qual a autarquia não pode escapar. As escassas receitas próprias tornam-na demasiado dependente das transferências do Estado, através do Fundo de Financiamento das Freguesias (FFF), das Instituições Públicas e da Câmara Municipal do concelho, através dos protocolos de delegação de competências, bem como de Acordos de Colaboração e Cooperação financeira.

Para fazer face aos atuais constrangimentos financeiros, o controlo das despesas correntes tem sido uma das grandes prioridades.

Apesar destas limitações, a Junta de Freguesia conseguiu, com grande competência, realizar muitos dos objetivos propostos no seu Plano de Atividades para 2022.

### **Resultado líquido**

Analisada a Receita e a Despesa do Ano Económico de 2022, contempla-se que o saldo resultante após o encerramento do ano é de €110.354,89.

### **Passivos e Ativos**

#### **Passivo financeiro:**

A 31 de Dezembro existiam dívidas a terceiros a curto prazo no valor de 763,29 euros.



As peças de relato EC e DPPI não foram enviadas à DGAL através do SISAL por estarem bloqueadas de acordo com a informação reportada no portal da entidade:

*«[07/02/2022] Foi inibida a possibilidade de envio ou retificação de informação correspondente às peças de relato EC e DPPI, dado que as mesmas estão num processo de reestruturação, em articulação com entidades externas à DGAL.*

*Só serão de novo disponibilizadas para envio, quando a estrutura das mesmas for considerada estável.»*

À data de encerramento da gerência as mesmas ainda se encontravam encerradas.

### **Justificativos**

No decorrer do ano financeiro de 2022 não ocorreram imprevistos que suscitassem justificativos adicionais a acrescentar, em parte graças ao final da pandemia causada pela COVID19, que durante 2 anos condicionou o funcionamento e operacionalidade desta Autarquia.

### **Nota Final**

As políticas contabilísticas estão adequadas à realidade de uma estrutura do tipo autarquia local e por isso sem fins lucrativos (art.º 235º, 237º e 238 da Constituição da República Portuguesa), salientando-se que os procedimentos e controlos internos vigentes asseguram os movimentos efetuados, em relação às receitas, despesas e pagamentos (art.º 238 da Constituição da República Portuguesa e Leis 169/99 de 18 de Setembro e 5-A/2002 de 11 de Janeiro (Competências e funcionamento dos órgãos das autarquias locais) estas revogadas pela Lei 75/2013 de 12 de setembro.

As Demonstrações Financeiras relativas ao ano económico de 2022 traduzem as despesas e receitas do referido exercício económico, em relação a atividades da Junta de Freguesia.

Criação Velha, 11 de abril de 2023

O Presidente da Junta

(Paulo César Amaral Tavares)